Слава великому советскому народу— доблестному строителю коммунизма!

Пролетарии всех стран, соединяйтесь!

Коллективный труд

ОРГАН РАМЕШКОВСКОГО РАЙКОМА КПСС И ИСПОЛКОМА РАЙОННОГО СОВЕТА ДЕПУТАТОВ ТРУДЯЩИХСЯ КАЛИНИНСКОЙ ОБЛАСТИ

№ 51 (5546) Год издания 35-й | СУББОТА, 1 мая 1965 г. | Цена 2 коп.

Праздник весны человечества

Трудовой народ всех континентов земли сегодня отмечает свой праздник—1-ое Мая, день международной солидарности, единства и братства трудящихся.

В России первая маевка была проведена в 1890 году. С этого времени рабочие повели борьбу за свое освобождение. Великая Октябрьская социалистическая революция, свершенная под руководством ленинской партии, открыла новую эру в истории человечества—эру перехода от капитализма к социализму.

Свой сорок восьмой Первомай советский народ отмечает новыми победами в коммунистическом строительстве. В 1964 году было введено в строй более 600 промышленных гигантов. Ленин считал дерзновенной перспективу за 15 лет построить электростанции мощностью в 1,5 миллиона киловатт. Ныне мощность электростанций, вводимых только в этом году, составит 11 миллионов киловатт. Успешно осуществлен полет 8-го по счету космического корабля «Восход-2».

В минувшем году сельское хозяйство получило 222 тыс. тракторов, 78 тыс. зерновых комбайнов, большое количество других сельскохозяйственных машин. В соответствии с решениями мартовского Пленума ЦК КПСС в стране осуществляется большая программа по дальнейшему укреплению материально-технической базы сельского хозяйства.

Встав на предмайскую трудовую вахту, заметных успехов добились труженики промышленных предприятий, сельского хозяйства нашего района. Перевыполнен план 1-го квартала по выпуску промышленной продукции; колхозы сверх плана дали 767 тонн молока, 55 тонн мяса, 64 тыс. яиц. Развернулось широкое соревнование за досрочное выполнение плана первого полугодия, за успешное завершение зимовки скота.

Отрадными трудовыми победами встретили Первомай животноводы колхозов «Кушалино», «Мир», «Красный Октябрь» и другие. Они продолжают наращивать темпы в производстве и продаже государству молока, мяса и других продуктов.

Полеводы и механизаторы приступили к весенне-полевым работам. Хлеборобы в ответ на заботу партии горячо стремятся полнее использовать имеющиеся возможности и заложить надежную основу высокого урожая. В этом деле хороший пример инициативы показала Кушалинская тракторная бригада под руководством П. В. Громова.

Первомай высоко взметнул алые флаги, мир слышит гул праздничных демонстраций. Ныне коммунистические флаги реют над огромными пространствами земли—от Атлантики до Тихого океана. Все больше и больше людей на земле убеждаются, что только коммунизм ликвидирует социальное неравенство, угнетение, эксплуатацию, ужасы войны. Коммунизм осуществляет желанную цель человечества — утверждает на земле Мир, Труд, Свободу, Равенство, Братство и Счастье всех народов.

Да здравствует 1-ое Мая — день международной солидарности, день единства и братства рабочих всех стран!

В честь Первомая

По-ударному!

По-ударному ведут работы на полях колхозов и совхозов механизаторы отряда объединения «Сельхозтехника». В честь 1-го Мая апрельское задание выполнено на 167 процентов.

В эти дни 9 тракторов с навозоразбрасывателями и два с погрузчиками вносят ТМАУ на поля совхоза «Рамешковский». За два дня разбросано 900 тонн удобрений.

Особенно высокую выработку дали на погрузке Ф. А. Горшков, на разбрасывании удобрений—Н. В. Шувалов, А. И. Шувалов и Е. М. Царенков, а на вывозке торфа—И. . Крылов.

ДЕМЬЯНОВ,
бригадир механизированного отряда.

С перевыполнением!

Хорошими производственными показателями встретил Первомай коллектив рабочих райпромкомбината. Четырехмесячный план по выпуску валовой продукции выполнен на 118 процентов.

Порадовали работники швейных мастерских. Они выполнили все первомайские заказы населения.

М. ГАЛОШИН,
директор промкомбината.

СЕВ—ЗА 20 РАБОЧИХ ДНЕЙ

Чувства радости и творческого вдохновения вызвали у нас, механизаторов Кушалинской тракторной бригады, решения мартовского Пленума ЦК КПСС о неотложных мерах по дальнейшему развитию сельского хозяйства страны. Успешное выполнение этих задач во многом зависит от нашей работы, от того, насколько своевременно и качественно мы проведем весенний сев, уход за посевами и уборку урожая.

Взвесив свои возможности, мы решили вырастить урожай зерновых по 13 центнеров с гектара, картофеля—по 150, льноволокна—по 5, сахарной свеклы—по 250 центнеров. Первый этап борьбы за урожай—весенний сев. Нам предстоит посеять яровых культур 5:5 гектаров, в том числе льна—150, картофеля—103, сахарной свеклы —17.

Слово механизаторов Кушалинской бригады

В период подготовки к севу вывезем и разбросаем 1 200 тонн органических удобрений, произведем весновспашку на 120 гектарах, культивацию—на 490, боронование —на 3 563 гектарах. Минеральные удобрения внесем на площади 150 гектаров.

Все эти работы обязуемся выполнить за 20 рабочих дней при высоком качестве и закончим сев не позднее 20 мая.

В нашей тракторной бригаде 25 механизаторов, за которыми закреплены 14 тракторов. На 12 тракторах механизаторы будут работать в две смены, а два трактора—ДТ—20 и Т—16 используем в одну смену с максимальной нагрузкой.

Чтобы обеспечить бесперебойную работу машин, будем содержать их в образцовом состоянии, своевременно проводить техуход. Сэкономим 5 процентов горюче-смазочных материалов.

Для выращивания картофеля бригада выделила механизированное звено во главе с трактористом П. А. Балашовым.

В нашем колхозе уже начались весенне-полевые работы. Выходят на поля и трактористы нашей бригады. В эти весенние дни будем работать не жалея сил, не считаясь со временем, используем каждый час.

Призываем всех механизаторов колхозов и совхозов района последовать нашему примеру, по-боевому включиться в соревнование за проведение весеннего сева в лучшие агротехнические сроки.

Используем все силы в борьбе за обильный урожай завершающего года семилетки!

По поручению бригады:
П. ГРОМОВ,
бригадир тракторной бригады;
И. БУЛКИН,
звеньевой по выращиванию сахарной свеклы, заслуженный механизатор РСФСР;
В. ОХОТИН,
Н. ШАЛЬНОВ,
В. ЖУРАВЛЕВ,
трактористы.

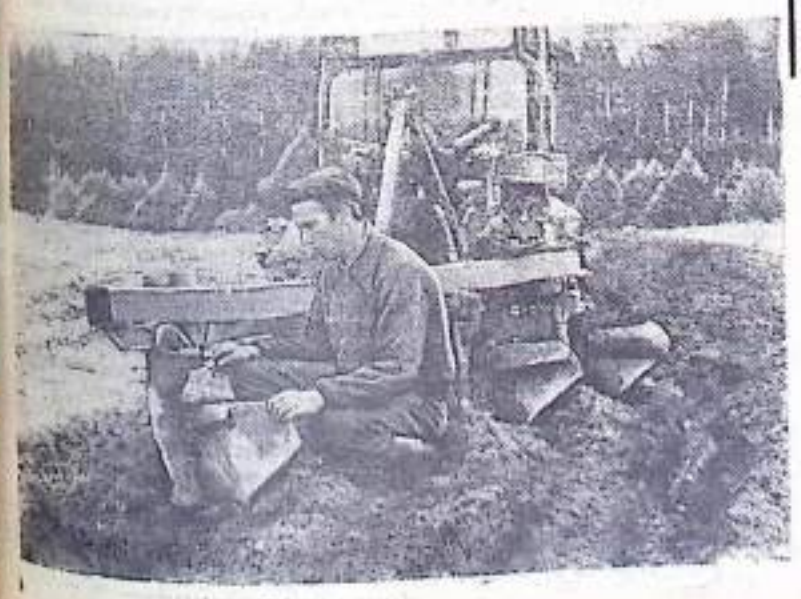

СЧЕТ ОТКРЫТ

Механизаторы колхоза «Вперед» хорошо знают—чем раньше вспашешь—тем быстрее посеешь. Первым вывел свой агрегат на поле механизатор Алексей Шабашов.

Проверить трактор, плуг, убедиться в прочности и надежности всех креплений—стало правилом тракториста.

Хорошо потрудился он в минувшем году. 450 гектаров вспаханных полей и 149 гектаров убранных зерновых на счету тракториста-комбайнера А. Шабашова.

Сегодня, день Первомая, Алексей Иванович Шабашов встречает началом счета своих славных дел на весенне-полевых работах. Он ведет вспашку под лен и картофель в бригаде дер. Свистуново.

НА СНИМКЕ: механизатор колхоза «Вперед» А. И. Шабашов у своего агрегата.

Фото В. Черепова.

СЕМИЛЕТКА ВЫПОЛНЕНА

Трудящиеся Калининской области одержали большую трудовую победу. Претворяя в жизнь решения партии и правительства по быстрейшему созданию в стране материально-технической базы коммунизма, промышленность нашей области досрочно, к 28 апреля, выполнила семилетний план. К концу года Родина получит от калининцев дополнительно миллионы метров тканей, много экскаваторов, сельскохозяйственных машин, приборов, различного технического оборудования.

Большая трудовая победа калининцев—достойный подарок трудящихся области к первомайскому празднику.

ЗДРАВСТВУЙ, ПЕРВОМАЙ — ПРАЗДНИК

Коммунисты и комсомольцы! Будьте в авангарде всенародной борьбы за построение коммунизма в СССР!

(Из Призывов ЦК КПСС к 1 Мая 1965 года).

Дела Раи Семенковой

Светло и радостно на душе у Раи Семенковой, доярки колхоза «Перелом». Да и может ли быть иначе, когда тебе 18 лет, а на улице шумит, поет на сотни голосов песна, когда хорошо идут дела на работе.

Давно ли было, когда Рая вместе с подружками бегала в школу, на родную речку Медведицу, в сосновый бор за грибами. Наверное, тогда всей душой девушка и полюбила родной край.

С согласия матери Рая пошла работать дояркой на Погорельценскую ферму. Так у девушки началась трудовая биография.

Трудно было на первых порах. Пожилые доярки сомневались: уж больно маленькая да хрупкая. Но Рая оправдала надежды. С большим старанием принялась за работу, приглядывалась к опытным дояркам.

А в этом году к молодой доярке пришел настоящий успех. За первый квартал она получила от своей группы более семи тонн молока или по 647 килограммов на корову. Прибавка по сравнению с этим же периодом прошлого года составила 242 килограмма. Это один из лучших показателей в колхозе «Перелом».

Хорошо идут дела у Раи Семенковой и в апреле. Надой молока от каждой коровы составил более 200 килограммов.

Хороший подарок приготовила Рая 1-му Мая!

Молодая доярка пользуется большим уважением в коллективе за скромность и трудолюбие, за добросовестное отношение к делу.

Хорошо поддерживает молодая доярка честь своего коллектива, борющегося за звание коллектива коммунистического труда.

НА СНИМКЕ: доярка колхоза «Перелом» Рая Семенкова.

Сверяя шаг со временем

Праздник 1-го Мая труженики нашего колхоза встретили с радостным и бодрым настроением. Эту радость и бодрость принесли решения мартовского Пленума ЦК КПСС. В них проявлена большая забота о сельском хозяйстве. Наши колхозники по-настоящему берутся за дело, хотят, чтобы ни один день не прошел впустую.

В канун праздника в колхозе начались весенние полевые работы. Подсеяны клевера на площади 180 гектаров, подкормлены озимые аммиачной селитрой из расчета 1 центнер на гектар.

Наши полеводы наметили высокие рубежи: получить зерновых по 11 центнеров с гектара, льноволокна — 3,5, льносемян — 3, картофеля — 120, сена многолетних трав — 25 центнеров. Для выполнения этих обязательств у нас есть все необходимое. Сев проведем в лучшие сроки, семена — районированных сортов. Нынче провели сортообмен льносемян — завезли сорт Л — 1 120 и 1 288-12, а также приобрели 33 центнера ячменя «Винер», приобрели овес сорта «Победа».

В текущем году увеличиваем посевы гречихи, гороха, картофеля. В прошлом году гречиху сеяли на 6 гектарах, а нынче отвели под нее 20 гектаров. Рассчитываем собрать не менее 10 центнеров с гектара.

Картофеля посадим 65 гектаров, из них 45 гектаров будет выращивать звено механизаторов во главе с И. Ф. Буровым.

Мы хорошо понимаем, что поставить животноводство на прочную основу невозможно без крепкой кормовой базы. Эту задачу мы решаем, внедряем такие культуры, которые дают наибольший урожай. Хорошо зарекомендовали себя у нас озимые. Нынче урожай озимых будем снимать с 240 гектаров. Надеемся получить не менее 11 центнеров зерна с гектара. Такой урожай позволит с государством рассчитаться по хлебу, создать семенные фонды и оставить зерно для нужд животноводства.

Увеличение производства животноводческих продуктов и снижение их себестоимости мы будем добиваться и путем использования более дешевых кормов — картофеля, многолетних и однолетних трав, а также путем улучшения лугов и пастбищ.

Животноводы колхоза взяли хороший старт. За первый квартал от коровы получено 512 килограммов молока, надои по сравнению с прошлым годом возросли на 151 килограмм. План первого полугодия по продаже продуктов животноводства выполним досрочно. Этими успехами мы обязаны дояркам А. П. Петровой, надоившей 703 килограмма, А. Т. Титовой — 690, в целом коллективу доярок Волосковской фермы, получившему по 650 килограммов молока на корову. За пастбищный период животноводы обязались получить надой на корову по 1 400 килограммов. Пастухи А. М. Фролов и С. Н. Романов будут пасти нагульный гурт крупного рогатого скота в количестве 150 голов. Они обязались в среднем на голову получить по 700 граммов суточного привеса.

Хотя дела в колхозе заметно поправились, но нам еще предстоит много поработать, чтобы добиться крутого подъема общественного хозяйства.

Многие мероприятия становятся нам теперь по плечу. Условия для этого создал мартовский Пленум ЦК КПСС.

К. ВОЛКОВ,
председатель колхоза «Красный Октябрь».

КОММУНИСТЫ — В АВАНГАРДЕ

Мартовский Пленум ЦК КПСС наметил большую программу дальнейшего развития всех отраслей сельского хозяйства. И нет сейчас для коммунистов села важнее задачи, чем мобилизация всех сил на выполнение решений Пленума.

Нам предстоит особенно много поработать, так как уровень производства сельскохозяйственной продукции в нашем колхозе пока еще низкий.

Решения Пленума ЦК для нас — боевая программа действий. Их мы широко обсудили на партийном собрании, на котором разработали мероприятия по увеличению производства молока, мяса, повышению урожайности сельскохозяйственных культур. Со всеми материалами ознакомили колхозников.

Выполнение намеченных мероприятий во многом зависит от деятельности коммунистов.

В нашей парторганизации около пятидесяти коммунистов. Непосредственно в сфере материального производства — в полеводстве и животноводстве работают 26 человек. Пять бригад из шести возглавляют коммунисты. И надо отдать должное, что большинство их к порученной работе относится с чувством ответственности. Особенно хорошими организаторами зарекомендовали себя бригадиры А. А. Петухов, А. Д. Чугунов, И. П. Журавлев. Руководимые ими бригады не раз были победителями соревнования и в производстве продуктов животноводства, и по ходу полевых работ.

Много хороших слов можно сказать о кандидате партии Б. И. Диганове. Механизатор широкого профиля он в период сева работает на пахоте и севе. Приходит уборка — садится за штурвал комбайна. В прошлом году он сдал более 500 гектаров условной пахоты, кроме того, убрал 300 гектаров зерновых.

Коммунист Н. И. Лопашков в прошлом работал бригадиром Ярославской бригады. Теперь он после окончания Калининского училища получил права механизатора широкого профиля. И уже проложил в своей Ярославской бригаде первую борозду.

В животноводстве у нас занято семь коммунистов. Многие из них работают с душой. Первичная партийная организация и правление колхоза неоднократно отмечали премиями, Почетными грамотами и ценными подарками А. А. Культепину, двадцать лет проработавшую в животноводстве. Она ежегодно добивается высоких показателей среди доярок колхоза.

Неплохих показателей добивается Старовская ферма, которой руководит коммунист И. Н. Сухов.

В составе партийной организации есть учителя, работники медицины и ветеринарии, культпросветучреждений, исполкома сельского Совета. Они являются агитаторами, лекторами, ведут общественную работу — в товарищеском суде, женсовете, народной дружине.

На период весеннего сева первичная партийная организация составила большой план мероприятий. Сейчас коммунисты осуществляют их на практике.

Провести сев в сжатые сроки и на высоком уровне агротехники, заложить прочные основы высокого урожая — к этому стремятся наши коммунисты.

В. БУРМИСТРОВ,
секретарь парторганизации колхоза «Ильич».

В знак памяти

В каждом польском городе, в каждом селе есть свой герой-освободитель, имя которого навсегда останется в памяти трудящихся. Келецкая земля не забыла и никогда не забудет своего приемного сына — отважного и храброго партизана, капитана Советской Армии Василия Петровича Войченко. Его имя присвоено пограничной заставе в Костшине, на границе Польши и ГДР. На здании школы в Белостоке золотыми буквами сверкает имя Г. П. Кунавина, который в конце июля 1944 года своим телом закрыл вражескую амбразуру в селе Герасимовице. Навеки записано в историю Свидомежа имя Героя Советского Союза Василия Сковенко, полк которого спас город от разрушения. Таких примеров тысячи. Советские люди, боевые дела которых связаны с освобождением польских земель от фашистской нечисти, являются также почетными гражданами сотен городов Польши. У подножья памятников, на могилах советских воинов всегда лежат живые цветы.

Они были маленькими — мальчик и девочка, когда их отец, майор Советской Армии, погиб в боях за освобождение польского города. Шли годы. Пожелтели семейные фотографии, выросли дети. И когда в Харьковский инженерно-экономический институт прибыла группа студентов Варшавского политехнического института во главе с профессором Станиславом Лиса, их встречал научный работник Владимир Беленький.

МОСКВА. Красная площадь.
Фотохроника ТАСС.

ВЕСНЫ, МИРА, ДРУЖБЫ И ТРУДА!

Колхозники, рабочие совхозов, специалисты сельского хозяйства! Повышайте культуру земледелия, настойчиво внедряйте в производство достижения науки и передовой опыт!

(Из Призывов ЦК КПСС к 1 Мая 1965 года).

К заветной цели

Не сразу пришла к Володе заветная мечта. Деревенский мальчишка не думал, что будет строителем. Но жизнь сложилась так, что по окончании 6-го класса Володя вынужден был подумать о приобретении специальности.

Вместе с другими сверстниками В. Варламов поступил в двухгодичное Бологовское строительное училище. Вот там, в училище, Володю по-настоящему захватила романтика профессии строителя. Уже на практике ощутил он неповторимую радость созидателя. Но он понимал, что для осуществления своей мечты нужно учиться. Занимаясь специальными предметами до позднего вечера, будущий строитель изучал историю, географию, литературу. По окончании училища Володя вместе с удостоверением каменщика-строителя второго разряда получил свидетельство об окончании 8-го класса.

Комсомольца В. Варламова направили на работу в межколхозную строительную организацию Рамешковского района. Прибавилось забот у молодого рабочего. С первых дней он стремился работать так, чтобы не отстать от других, учится у опытных каменщиков. Сейчас Володя уже имеет 4-й разряд каменщика-строителя.

— В любом деле можно положиться на Варламова, работу сдает всегда хорошего качества,—так говорят в МСО о молодом каменщике. В МСО он одним из первых вступил в соревнование за звание ударника коммунистического труда.

И сейчас Володя не расстается со своей мечтой—быть инженером-строителем. Второй год учится он без отрыва от производства в общеобразовательной школе. В прошлом году успешно закончил 9-й класс, нынче заканчивает 10-й.

Недавно комсомольцы МСО избрали В. Варламова секретарем комсомольской организации. Молодым строителям есть чему поучиться у своего вожака.

М. АЛЕКСАНДРОВА.

ВСЕГДА В СТРОЮ

К 20-летию победы над фашистской Германией

В сентябре 1941 года восемнадцатилетним юношей ушел Николай Клавдиев на фронт. Курсы молодого бойца, затем учебный минометный батальон—вот и вся его подготовка. Командиром минометного расчета Клавдиев участвовал в боях под Москвой. Был ранен. После госпиталя сражался под Сталинградом.

Стоявшие насмерть под Сталинградом рядовые бойцы становились командирами. Клавдиев был направлен в Казанское танковое училище на краткосрочные курсы. А затем—снова в бой.

...Это было на 2-м Прибалтийском фронте 27 августа 1944 года. Части 118 танковой бригады при поддержке пехоты прорвали линию обороны противника. В глубине обороны, преодолев топкие болота, танки к ночи вышли к городу Освей. Навстречу советским танкистам противник бросил тяжелые танки и артиллерию. Наша пехота отстала от танков. Положение становилось тяжелым.

—Огонь с коротких остановок! —скомандовал Клавдиев.

Пулеметные очереди дождем барабанили по броне, справа и слева взрывалась земля, а танк шел вперед, утюжа пулеметные гнезда.

От прямого попадания снаряда в башню танк вздрогнул. Боль обожгла ногу Клавдиева. «Что с экипажем?»—пронеслось в голове. Оказалось, от осколка брони погиб механик. Только радист остался невредим.

А бой продолжался. Подошла пехота, и противник был опрокинут.

За мужество и отвагу, проявленные в этом бою, Николай Дмитриевич Клавдиев был награжден орденом Красной Звезды.

Запомнилась танкисту весна в Чехословакии. Чехи встречали советских воинов-освободителей со слезами радости и цветами. Это было за месяц до окончания войны. По утрам над лугами стояли туманы, а ночами мгла плотным покровом окутывала землю. Наши войска с боями шли вперед. Останавливались лишь на короткие привалы. В одну из тихих ночей Клавдиева послали в разведку. Нелегко сделать, чтобы гусеница металла двигалась бесшумно. Но многому научился Николай Клавдиев за годы войны. Шли на тихом ходу. Впереди темными силуэтами, как две кошки, обозначились танки противника. Только опытный глаз мог распознать их. От первого трассирующего снаряда загорелся немецкий танк. Даль-

(Окончание на 4-й стр.).

НА СНИМКЕ: бывший фронтовик Н. Клавдиев.

Фото В. Черепова.

Забота о людях приносит успех

В прошлом году наш колхоз остался в большом долгу перед государством—мы не выполнили планы по продаже продуктов животноводства. Это заставило партийную организацию, правление колхоза больше уделять внимания животноводству, искать новые резервы и возможности в деле увеличения продуктивности скота.

В период зимне-стойлового содержания скота был значительно увеличен рацион кормления коров. На каждую голову было выделено по 100 килограммов комбикормов из расчета по два килограмма в день. Сейчас ежедневно скармливается каждой корове по шесть килограммов картофеля. Кроме того, доярки запаривают головицу, привозят с завода мезгу.

Усиленный рацион кормления положительно сказался на продуктивности. За первый квартал текущего года получено 426 килограммов молока на корову, на 56 килограммов больше по сравнению с этим же периодом прошлого года.

А всего прибавка по колхозу составила 36,7 тонны. На каждой ферме у нас готовится заменитель молока, что позволило сэкономить 25 тонн цельного молока.

Все это дало возможность досрочно выполнить план продажи молока в первом квартале. Вместо 101 тонны продано 155 или на 48 тонн больше, чем в первом квартале прошлого года. Выполнен и квартальный план по продаже государству мяса, яиц и шерсти. Но главное, что принесло успех—это кропотливая работа с кадрами животноводов, повседневное внимание партийной организации, правления колхоза к нуждам животноводов.

Ежемесячно в колхозе проводятся совещания с животноводами, на которых подводятся итоги социалистического соревнования. За каждый квартал ферме, занявшей первое место, вручается переходящее Красное Знамя и денежная премия. Денежными премиями награждаются и доярки, занявшие первые три места.

По итогам первого квартала Красное Знамя и денежная премия вручены Большухинской ферме (зав. фермой И. Л. Левашов). Здесь в среднем на корову получено по 529 килограммов молока. Прирост в надоях составил 131 килограмм.

Премиями были отмечены доярки Е. В. Гвоздева, А. Д. Лебедева, Г. Т. Королева, занявшие первые места в социалистическом соревновании.

Замечательно потрудилась и птичница Т. Т. Михайлова. Она собрала более десяти тысяч яиц, или по 20 яиц от курицы-несушки. Благодаря ее самоотверженному труду хозяйство выполнило почти два квартальных плана по яйцу.

Премиями были отмечены телятницы А. А. Горохова, В. Ф. Петухова, В. А. Смирнова, которые добились хорошего привеса на откорме молодняка.

Доброе слово хочется сказать о Зине Козловой, которая ежегодно получает хороший приплод поросят. От каждой свиноматки она получила уже по 7,6 поросят.

Партийная организация вопросы животноводства, работу с кадрами всегда держит в центре внимания. Недавно мы снова обсудили вопрос о состоянии животноводства и о выполнении своих обязательств перед государством.

Решения мартовского Пленума ЦК КПСС вызвали особый трудовой подъем у наших колхозников. В апреле состоялось совещание животноводов, на котором обсудили задачи, вытекающие из решений Пленума. По примеру кушалинцев животноводы решили досрочно выполнить государственные планы по всем видам животноводческой продукции, в том числе по мясу—к 1 июня, по молоку—к 15 июня. Таков ответ наших животноводов на решения мартовского Пленума ЦК КПСС.

В. КУЛИКОВ,

секретарь парторганизации колхоза «Новая жизнь».

и благодарности

...ина, сын погибшего на польской ...ле офицера Советской Армии. ...рофессор С. Лиса и его студен... посвятили немало времени до... могилы Белоконенко. И они ...ончались успехом. На надгроб... таблице, рядом с памятником ...лагодарности, возвышающемся ...площади Свободы в городе ...ркуи, выбиты слова: «Иван Белоконенко, майор». Президи... Чарнкуского уездного народ... совета сообщил об этом ...ставникам советского офице... Из Харькова в Чарнкув при... письмо: «Я, Владимир Бело... сын майора гвардии ... Белоконенко, погибшего ...февраля 1945 года и похоро... ного на площади Свободы в ...ем городе, шлю вам выраже... благодарности за бескорыст... помощь, которую вы по друж... оказали мне в поисках могилы ...его отца».

Таких нитей дружбы, протянувшихся над могилами советских ..., отдавших жизнь за сво... Польши, бесчисленное мно... В комитет строительства ...ка Братства по оружию в ... пришло письмо из дале... Казахстана: «Я узнал,—гово... в письме,—что вы приступили к строительству парка Братства по оружию. В нем будет и аллея советских республик, вдоль которой будут посажены деревья, кустарники и цветы нашей великой родины. На вашей земле погиб мой сын. Может быть он похоронен на познаньском кладбище. Посылаю вам семена наших деревьев, пусть они шумят о степях моего Казахстана».

Много взволнованных и теплых писем приходит в эти дни в Польшу. Непрерывным потоком идут также посылки с семенами. Их отправляют организации и жители Ленинграда, Киева, Курска, Волгограда, Севастополя и многих других городов Советского Союза. Уже поступили тысячи саженцев лиственных и хвойных деревьев, тысячи кустарников и корней многолетних цветов.

И всюду, где похоронены воины Советской Армии, отдавшие свою жизнь за освобождение Польши от гитлеровских захватчиков, разбиты скверы и парки Братства по оружию и польско-советской дружбы. Польский народ свято чтит память советских героев.

В. КУЗНЕЦОВ,

корреспондент ТАСС.

г. Варшава.

Хорошо в детском саду!

Радуются дети весне и солнцу. Хорошо им в детском садике. Они обеспечены питанием, каждый может выбрать любимую игрушку. Воспитатели проводят с детьми интересные игры, читают рассказы и сказки.

Пятьдесят человек воспитывается в Кушалинском детском садике. Это дети рабочих, служащих и колхозников. Мамы и папы спокойны за своих детей!

На снимке: воспитанники Кушалинского детского садика вместе со своей воспитательницей Валентиной Поляковой вышли на прогулку.

Фото В. Черепова.

ДОЯРКА

Кто покой не знал
Ни ночью, ни днем,
От зари до зари все хлопочет?
Мы профессию эту
Доркой зовем,
Но мне кажется это неточным.
Я назвал бы ее
Самым теплым словцом,
Кормилицей—доброю мамой!
Через руки ее
За года протечет,
Снажем прямо о том без утайки,
Молоком драгоценным
Большой ручеек
Наподобие нашей «Кушалки»!
Есть немало у нас
Предостойных людей,
Специальностей разных немало,
Но никто не сравнится
В усердии с ней,
Дорогою кормилицей-мамой!
Вместе с вами сегодня
Мы чествуем всех
Ваших близких, родных и друзей.
Пусть у вас на работе
Не будет помех,
В личной жизни—успех полный!

П. ОСТРОВСКИЙ.

с. Кушалино.

Разговор по душам

Более сорока юношей и девушек—учащихся 11-х классов Рамешковской школы получат нынче путевки в жизнь—аттестаты зрелости.

И вот они собрались на открытое комсомольское собрание, чтобы поговорить о своих заветных планах и мечтах.

На встречу с выпускниками пришли представители партийных, комсомольских организаций, специалисты сельского хозяйства.

Большой интерес у учащихся вызвали выступления старшего инспектора по гостехнадзору отделения «Сельхозтехника» В. И. Золотова и главного агронома производственого управления А. Ф. Волковой. Они рассказали о своих профессиях, об экономике района, о перспективах развития сельского хозяйства в связи с решениями мартовского Пленума ЦК КПСС. А потом выступили выпускники.

У каждого выпускника школы своя заветная мечта. Одни готовятся стать врачами и инженерами, другие—геологами, учителями. Советская власть создала все условия для овладения знаниями.

Есть заветная мечта и у трех друзей—Бориса Смирнова, Николая Булычёва и Анатолия Садовникова. Они всей душой полюбили профессию хлебороба. Все трое по путевкам колхозов и совхозов решили поехать на учебу в институт механизации и электрификации сельского хозяйства, чтобы инженерами-механиками вернуться в родные места.

—Я люблю сельскую жизнь,—взволнованно говорит Николай Булычев.—Некоторые говорят, что скучно в деревне. А как же не будет скучно, если мало у нас в селах молодежи. После учебы я обязательно приеду в родной колхоз.

Продолжая выступление своего друга, Борис Смирнов заверяет учителей, что они не уронят честь своей школы, будут упорно овладевать сельскохозяйственными знаниями.

—А я буду агрономом,—сказала Галя Арсеньева.—Потому что люблю землю, просторы полей.

А Геннадий Суханов, Николай Белов и Валентин Павлов решили сразу после окончания школы идти работать в свои колхозы и совхозы.

Хорошее стремление выпускников!

М. ТЕЛЕГИНА.

ВСЕГДА В СТРОЮ

(Окончание. Начало на 3-й стр.).

ше нельзя терять ни секунды. Может завязаться дуэль с другим фашистским танком. Кто кого? Расстояние близкое. Победит тот, кто первый сделает меткий выстрел. Это знал Клавдиев. Второй снаряд тоже попал в цель. Запылал другой немецкий танк.

—Боевое охранение противника в составе двух танков уничтожено,—радировал Николай Клавдиев командиру полка.

—Продолжайте движение вперед,—последовал приказ.

Немцы открыли шквальный могли остановить наступление огонь по площади, но ничто не наших войск. За эту операцию Николай Клавдиев получил второй орден Красной Звезды.

День победы над фашистской Германией наш земляк встретил в Праге. Но служба еще не окончилась. Демобилизовался он только в январе 1947 года. В родные места ехал политая женскими слезами земля. В деревне Некрасово встретили его мать и сестры. Приникла к груди сына Мария Александровна. Так и не дождалась она мужа. Крепко обнял Николай своих сестер Анну и Клаву. Он теперь единственный мужчина в семье.

—Пришел домой, дома четверо: мать, бабушка и две сестры. А на стол подать нечего. Такие были дела,—вспоминает Клавдиев.

Расторопного командира-фронтовика правление колхоза им. Менжинского назначает то заведующим фермой, то бригадиром. Совсем недавно оставил должность бригадира Клавдиев. Отголоски войны—контузия и лиловые рубцы ран—дают о себе знать. Врачи настойчиво рекомендовали перейти на другую работу. Долго не сдавался Клавдиев, но пришлось оставить руководство бригадой.

Бригаду сдал, но по-прежнему остался в строю.

Теперь у фронтовика четверо детей. Старший—Александр учится в пятом классе, дочь Валя—во втором, а Сереже и Наде только по пять лет. Все они любят и уважают отца, потому что много забот и труда отдает он им.

Старшие дети многое уже тот делать сами. А младшим надо помогать побольше, учить.

У Сережи оторвалась пуговица, а надо идти гулять.

—Без пуговицы нельзя на улицу,—замечает отец.—Давай сначала пришьем.

Дети внимательно наблюдают, как заботливый отец орудует иглой.

Нет-нет, да и расскажет ветеран войны детям, как он защищал любимую Родину и счастливое детство ребят.

А. ПРЕСНЯКОВ.

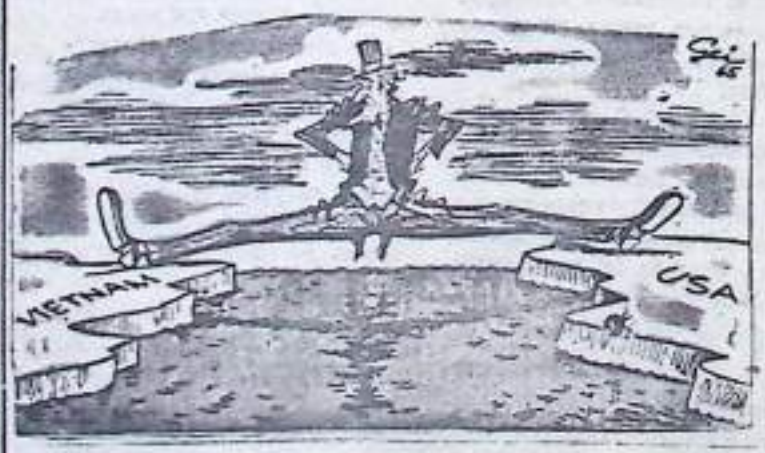

—Сколько он еще сможет продолбывать этот рискованный трюк?

Такую подпись под этим рисунком дала западногерманская газета «Вестфелише рундшау», высмеивающая Соединенные Штаты Америки, которые вмешиваются в дела Вьетнама, отстоящего от них на тысячи километров.

Фотохроника ТАСС

Телевидение

2 мая

10.00—Для детей. «Армия трудовая». Художественный фильм. 11.30—«Новая Москва». Телевизионный очерк. 12.00—«Зонтик». Премьера музыкального спектакля для детей. Передача из Ленинграда. 13.00—«Мастера искусства—воинам Советской Армии». Концерт. Передача из Центрального театра Советской Армии. 15.00 — Для школьников. «На сцене — юность трудовая». Праздничный концерт. 16.30—«Музыкальный киоск». 17.00 —Футбольный матч. ЦСКА—«Торпедо» (Москва). 18.45—«Киноэкран—1965». Новые кинокомедии. 20.00—Гинряры и С. Наринъяни—«Подъезд № 6». Премьера телевизионного спектакля. Передача из Киева. 21.20—Окно сатиры. 21.30—Телевизионные новости. 22.00 — Приглашаем на «Голубой огонек».

3 мая

12.00—Телевизионные новости. 12.10—«На просторах Родины». 16.55—Программа передач. 17.00—Телевизионные новости. 17.15—Для детей. «Дюймовочка». Балет по сказке Андерсена. Исполняет детский хореографический коллектив клуба завода «Красная Пресня». 18.00—К 20-летию победы над фашистской Германией. «Рассказ о героизме». Выступление лауреата Ленинской премии писателя С. С. Смирнова. 18.30—«Вызываем огонь на себя». Телевизионный художественный фильм. 1-я серия. 20.00—«На стадионах и спортивных площадках» 20.45—«Тебе, юность». 21.30—Телевизионные новости. 22.00—«Песня шла дорогой фронтовой...» Музыкально-литературная композиция. 23.00—Первенство мира по художественной гимнастике среди студенток. Передача из Болгарии (в записи).

4 мая

16.55—Программа передач. 17.00—Для школьников. К 20-летию победы над фашистской Германией. «Старшему было 18». Передача из Ленинграда. 18.00—Телевизионные новости. 18.10—«Сельская новь». 18.45—«Подмосковный». Телевизионный альманах. 19.45—«Вызываем огонь на себя». Телевизионный художественный фильм. 2-я серия. 21.00—«Мир сегодня». 21.30—Телевизионные новости. 22.00—«Лирика солдатского сердца». Поэт А. Сурков.

НАМ ПИШУТ

Дорогая редакция!

Я никогда не посылала вам свои стихи. Но сейчас, когда американские войска совершают такие жестокости во Вьетнаме, хочется высказаться во весь голос, чтобы его услышали и сами агрессоры.

Если можно, напечатайте это стихотворение в газете.

Н. ВОЙЦЕХОВСКАЯ.

дер. Устюги.

Американским агрессорам

Убийцы! Не пора ли покончить с этим —
С кровавой бойней на чужой земле?
Опомнитесь! Ведь там же гибнут дети!
За это вы поплатитесь вдвойне.
Вы применяете напалм и газы,
Пытаясь задушить ту гордую страну.
Народы мира говорят все разом:
Прекратите грязную войну!

Извещение

5 мая в 19 часов в Доме культуры райцентра состоится торжественное собрание, посвященное Дню печати.

Вход свободный.

Редактор Н. В. БОРЦОВ.

Рамешковский райпромкомбинат принимает заказы от населения на ремонт и изготовление мебели в пунктах Киверичи, Рамешки, Застолбье и Рождество.

Дирекция.

АДРЕС РЕДАКЦИИ: с. Рамешки, ул. Комсомольская, дом 20.

ТЕЛЕФОНЫ: редактора и зам. редактора—169, секретаря и зав. отделом писем—78, сельхозотдела и бухгалтерии—99.

Тираж 5729.

Заказ 913

Рамешковская типография